



Dienst Stedenbeleid en
Internationale Betrekkingen
Cel Gebiedsgerichte Werking



Samen werken aan je wijk



**naar een
programma
voor**

Bloemekenswijk

Brochure juni 2005





Gebiedsgerichte Werking luistert naar de mening van kinderen uit de wijk

Voor je ligt de nota van de Bloemekenswijk. Dit is ons vertrekpunt om met jou als bewoner, gebruiker, handelaar, bedrijf en organisatie, het gesprek aan te gaan over jouw wijk. We willen samenwerken om te komen tot een volwaardig wijkprogramma. Dat programma zet in grote lijnen uiteen hoe de wijk de komende vijf jaar zal veranderen.

Op weg naar een **volwaardig wijkprogramma**, is deze tekst een eerste aanzet tot discussie over je wijk. Deze nota heeft dan ook niet de bedoeling volledig te zijn. We willen graag horen hoe jij denkt over je wijk, want dat is wat de Gebiedsgerichte Werking van de Stad Gent doet: samen werken aan je wijk!

Deze nota is tot stand gekomen in samenwerking met diverse stadsdiensten, het Welzijns-overleg Bloemekenswijk, de seniorenraad, de kringraad, kinderen die in de wijk schoollopen, jongeren uit de moskee, door informatie uit beleidsplannen, vroeger onderzoek, persartikels,

een vertrekpunt

In totaal werden ongeveer 250 inwoners en gebruikers van de wijk bevroegd. Hun stem komt doorheen de nota herhaaldelijk aan bod.

Maar misschien ken jij nog knelpunten die niet vermeld zijn in deze nota? Het spreekt voor zich dat nieuwe ideeën en vragen nog steeds aan bod kunnen komen. Achteraan vind je alvast een vragenlijst waar je je mening en je voorstellen kan noteren!

In deze nota vind je uiteenlopende informatie over de wijk: hoe ziet de Bloemekenswijk er uit en wat gebeurt er nu al, welke projecten staan in de startblokken en wat zijn de belangrijke voor- en nadelen van de wijk. Om het geheel overzichtelijk te houden bundelen we deze informatie in een tiental thema's, zoals vrije tijd, groen, mobiliteit, wonen, Vooraleer hiermee van start te gaan, geven we nog wat praktisch informatie mee en nemen we een duik in het verleden.

De inhoudsopgave vind je achteraan.

Hoe kan je reageren op deze brochure ?

Met deze nota willen we een gesprek op gang brengen. We vragen je mening over de Bloemekenswijk. Die kan je kwijt op de vragenlijst achteraan de nota.

De ingevulde vragenlijst kan je deponeren in de brievenbus van het buurtcentrum van de Bloemekenswijk en dit tot 31 juli 2005. Of je kunt de vragenlijst tegen die datum opsturen naar: Lise Hullebroeck, Gebiedsgerichte Werking, Stad Gent, Sint-Niklaasstraat 27/101, 9000 Gent.

Uiteraard kan je jouw antwoord op die vragen ook mailen naar lise.hullebroeck@gent.be. Wil je jouw reactie liever mondeling kwijt. Dat kan ook. Wij zullen aanwezig zijn op het buurtfeest tijdens het eerste weekend van juli. Ook daar zal er een bus staan om de vragenlijst in te deponeren.

De reacties van bewoners en andere geïnteresseerden zullen mee richting geven aan het 'programma voor de Bloemekenswijk'.

De tandem voor Gent Noordwest.
Vooraan: Lise Hullebroeck, achteraan: Leen Craeymeersch



Hoe kan je reageren op deze brochure?

Hierin formuleert de Stad Gent een visie, maatregelen en werkpunten voor de Bloemekenswijk voor de komende vijf jaar.

Vooraleer dit programma wordt opgesteld willen we de belangrijkste conclusies en voorstellen van de bevraging nog eens bespreken met de bewoners. We komen voor de goedkeuring van het programma opnieuw naar je toe.

In 2006 zal het programma voor de Bloemekenswijk worden goedgekeurd en wordt de bevolking geïnformeerd over het goedgekeurde programma.

Daarna blijven we in contact. Jaarlijks wordt het programma voor de Bloemekenswijk bijgestuurd, in dialoog met de bewoners en andere geïnteresseerden.

Contactpersonen

Contactpersonen voor de Bloemekenswijk zijn:

Lise Hullebroeck, gebiedscommunicator Gent Noordwest, 09 266 82 57,
lise.hullebroeck@gent.be

Leen Craeymeersch, gebiedscoördinator Gent Noordwest, 09 266 82 42, leen.craeymeersch@gent.be

Beiden werken bij de Gebiedsgerichte Werking, Dienst Stedenbeleid en Internationale Betrekkingen, Stad Gent, Sint-Niklaasstraat 27/101, 9000 Gent.

Filature Nouvelle Orléans bekeken vanuit het toekomstige park



De Bloemekenswijk heeft een oppervlakte van 1,7 km². Dat is vergelijkbaar met de omvang van de naburige wijk de Brugse Poort. Het **Edmond Van Beverenplein** is het kloppen-de hart van de Bloemekenswijk. Alles begint en eindigt met dit plein. De **Frans Van Ryhovelaan** en de **Francisco Ferrerlaan**, de twee grote verkeersassen die de wijk doormidden klieven, sluiten erop aan. **Tram 1** die een comfortabele verbinding met het stadscentrum verzekert, houdt er halt. Maar eerst en vooral staat het Van Beverenplein synoniem voor een wekelijkse, florierende zondagsmarkt waarvoor de bezoekers van ver buiten de Bloemekenswijk afzakken. De **Nieuwe** en de **Brugse Vaart** bakenen de grens af met respectievelijk het Rabot en de Brugse Poort. Ten Noorden vormt het **Westerringspoor** de grens met Wondelgem & Mariakerke en de **Wondelgemse Meersen** bakenen de wijk ten Oosten af. Aan de Nieuwe Vaart ontspringt **de Lieve** opnieuw (gedempt in het Rabot) ter hoogte van het monumentale, leegstaande fabriekspand van FNO (Filature Nouvelle Orléans) waar momenteel de nieuwe brandweerkazerne wordt gebouwd. De Lieve stroomt verder noordwaarts tussen bedrijven. De belangrijkste plaatsen in de wijk worden aangeduid op het kaartje op de omzijde.

Wijk 9 - Bloemekenswijk

Oppervlakte:	1,7 Km ² (1.667.691m ²)
Bebouwde oppervlakte:	0,4 Km ² (431.146m ²)
Bijzonder Plan van Aanleg	Westerringspoor
Fysische barrière:	N: Westerringspoor Z: Verbindingskanaal/Nieuwe Vaart W: Brugse Vaart (kanaal Gent-Oostende) O: Wondelgemse Meersen
Fysische kenmerken:	De Lieve



Kaart van de wijk

	Wijk 13	Gent
Bevolkingsdichtheid:	4.871 inwoners/km ²	1.465 inwoners/ km ²
Totale Bevolkingsaantal: (2003)	8.281	229.137
Aandeel niet-Belgen: (2003)	10,2 %	6,8%
Wachtregister: (2003) (bevolkingsregister voor asielzoekers)	2,42 %	1,79 %
Gemiddelde leeftijd: (2003)	38,4 jaar	40,2 jaar
Bevolkingsevolutie: (1997 vs 2003)	+5,8%	+1,7%
Natuurlijke groei: (2003 vs 2002)	+28 personen	+159 personen
Migratie: (2004 vs 2003)	-77 personen	+735 personen
Aandeel geboortes in kansarme gezinnen t.o. aantal geboortes (2000-2001-2002)	23%	11%
Bevolkingssamenstelling Leeftijdsgroepen (2003)	0-19: 25% 20-64: 58% 65+: 17%	0-19: 20,8% 20-64: 61% 65+: 18,2%
Bevolkingssamenstelling Leeftijdsgroepen(1998)	0-19 : 21% 20-64: 59% 65+: 20%	0-19: 21,3% 20-64: 60,3% 65+: 18,4%

In welke wijk leven we?

Zo zien we dat de Bloemekenswijk een relatief jonge wijk is (meer dan 80% is jonger dan 65 jaar, één vierde is jonger dan 20 jaar). De wijk is van oudsher een arbeiderswijk. Uit de cijfers kunnen we opmaken dat nogal wat bewoners minder bemiddeld zijn.

Ongeveer 22 % van de inwoners van de Bloemekenswijk behoort tot een etnisch-culturele minderheid: Belgen van allochtone afkomst, woonwagenbewoners, vluchtelingen en mensen zonder papieren (cijfers van 2004). Ruim de helft van hen verwierf de Belgische nationaliteit.

Waar nuttig worden de cijfers uit de bovenstaande kolom verder doorheen deze tekst aangehaald, gekaderd en verduidelijkt.

Dit Noordwestelijke deelgebied (de Bloemekenswijk) van Gent bevindt zich buiten de laatmiddeleeuwse en postmiddeleeuwse stadsvesting.

Aan het noordelijke uiteinde van de huidige Maisstraat, in de buurt van de watertoren, was een middeleeuwse nederzetting kern gelegen met de oude **12de-eeuwse parochiekerk van Wondelgem**. Deze kern verdween in de 16de eeuw.

Tot in de tweede helft van de 19de eeuw werd het deelgebied voornamelijk ingenomen door de uitgestrekte **Wondelgemse Meersen**.

De ontsluiting van de wijk startte omstreeks het midden van de 19de eeuw. Eén der eerste belangrijke vestigingen was het **“Guislaingesticht”** voor psychiatrische patiënten, dat in 1851-1857 werd opgericht. De plannen waren van de hand van stadsarchitect Adolphe Pauli.

Een tweede belangrijke beslissing was de aanleg in 1862 van een gemeentelijk kerkhof, bekend als de **Westerbegraafplaats**.

Filature Nouvelle Orléand d.d. 1896

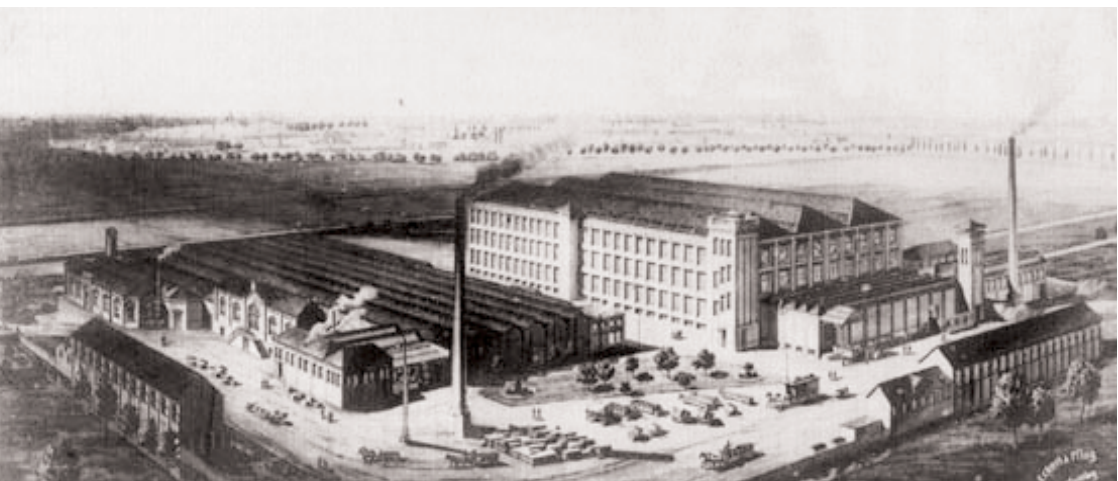

Een stukje geschiedenis

De aanleg ervan werd eveneens toevertrouwd aan de stadsarchitect Adolphe Pauli. Langsheen de in 1863 gerealiseerde Verbindingsvaart, tussen de 17de-eeuwse Brugse Vaart en de Voorhaven, vestigden zich al snel **industrieën**. Filature Nouvelle Orléans (FNO), Filature du Rabot, het zijn **“Chateaux d’Industrie”** die nog steeds intact zijn en die doen denken aan een ver verleden waarvan de gevolgen de wijk tot op vandaag blijven bepalen.

De straten omheen het kerkhof en het Guislaingesticht werden voornamelijk aangelegd tussen 1897 en 1910, met de **Fransisco Ferrerlaan** en de **Frans Van Ryhovelaan** als belangrijkste verkeersassen. Deze talrijke zijstraten met - veelal in rijen opgetrokken huizen - boden huisvesting aan de door de industriële ontwikkelingen aangetrokken bevolking. De in hoofdzaak 19de-eeuwse industrieën kenden een gestage ontwikkeling tot in de latere 20ste eeuw om nadien voorwerp te worden van sloop en reconversie.

Wonen in de wijk

De Bloemekenswijk is een 19^e eeuwse arbeiderswijk. Het profiel van de straten en de bouwstijl van de huizen getuigen van dit industriële verleden. Bijgevolg heeft de wijk een relatief hoge bebouwingsgraad, namelijk 25% en weinig uitbreidingsmogelijkheden. Een bebouwingsgraad die vergelijkbaar is met die van Oud-Gentbrugge of Moscou-Vogelhoek.

Er zijn grote verschillen in bebouwing in de Bloemekenswijk. Dit valt op als we de drie statistische sectoren nauwer bekijken (op inwonersaantallen).

Een kaartje brengt verduidelijking:

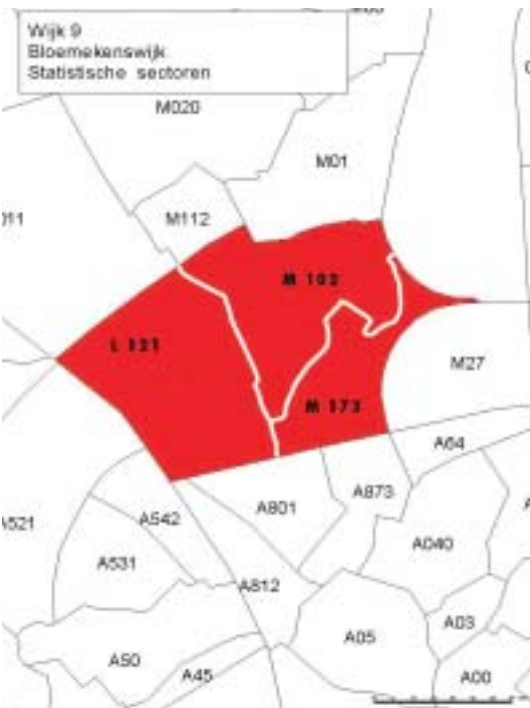

L121: statistische sector Rustoord

40.76% van de bewoners van de wijk woont hier.

Dit is een hoog percentage als je weet dat zowel de Westerbegraafplaats als het Guislain-instituut in deze sector liggen. De hoogbouw aan de Ferrerlaan en de Vaartstraat zit hier voor iets tussen.

M 102: statistische sector Van Beverenplein

57.92 % van de bewoners van de wijk woont hier.

In deze sector vinden we dan ook de typische 19^e eeuwse fabriekswoningen terug.

M 173: statistische sector Oude Lieve

1.32 % van de bewoners van de wijk woont hier.

In deze zone staan amper huizen. Je vindt er naast de voormalige FNO-fabriek en de Filature du Rabot nogal wat groen (oude fabriekstuinen en Volkstuinjes en een deel van Wissenhage).

... dat ons naar vandaag brengt

Bijna één vierde van de inwoners van de Bloemekenswijk huurt **sociaal** (cijfers 2001). Dat is veel. Het merendeel van deze woningen is recent gerenoveerd (Ferrerlaan, J. Lampensstraat, Geraniumstraat, Fuchsiastraat, het Van Hoorebekehof, Dahliastraat) of staat in de rij om gerenoveerd te worden (Leliestraat, Maisstraat, Lavendelstraat).

Deze stroom van renovaties brengt verhuisbewegingen met zich mee welke belastend kunnen zijn voor de huurders. Sommige maatschappijen verbinden zich er echter toe – afhankelijk van project tot project - de bewoners te laten terugkeren naar hun oorspronkelijke woning.

Drie vierden van de woningen in de Bloemekenswijk is in **privé-handen** (zowel huur- als koopwoningen).



De wijk is van oudsher een arbeiderswijk maar het straatbeeld verschilt van vele andere 19-eeuwse gordelwijken. Algemeen gesproken hebben de woningen een beter comfort dan in andere wijken uit die periode. Vaak beschikken de privé-woningen ook over een tuin of koertje. Kennelijk zijn huizen met een tuin of koertje erg gegeerd en wordt vooral daardoor de prijs beïnvloed, meer dan door de kwaliteit van de woning.

De privé-markt wordt eveneens gekenmerkt door verhuisbewegingen. Ter hoogte van de Maisstraat is er de laatste tijd veel beweging in de woningmarkt (verhuis, speculatieve koop & verkoop).

Er heerst bezorgdheid in de wijk over de stijgende woningdruk doordat de koop- en huurprijzen in de naburige wijken de Brugse Poort en het Rabot toenemen. Dit is een trend die je in heel Gent terugvindt.

De wijk kent op korte tijd heel wat nieuwe bewoners met renovatieplannen, onder hen ook allochtonen. Die instroom van nieuwe bewoners in “hun” wijk wordt door sommige bewoners met argwaan bekeken.

Fransisco Ferrerlaan

Wonen in de wijk

En in de toekomst...

De nieuwe invulling die de voormalige Filature du Rabot krijgt - namelijk een gemengde functie van privé-koopwoningen, kantoren en winkels - zal een nieuwe impuls aan de wijk geven. Voorlopig is hierin een warenhuisketen gevestigd.

De sociale woningen in de Leliestraat, Maisstraat en de Lavendelstraat staan in de rij om gerenoveerd te worden.

Zorg en opvang in de wijk

Er zijn nogal wat statistieken die erop wijzen dat de Bloemekenswijk geen "rijke wijk" is.

We zagen het al aan het hoge aandeel sociale huurders en het aantal geboortes in kansarme gezinnen. Het zal dan ook weinig verbazing wekken dat het percentage werklozen eerder hoog is in vergelijking met dat van heel Gent (13,1 % tegenover 9,4 %). Niet zo'n mooie cijfers, zo lijkt het. Toch kent dat niet dezelfde weerslag in de wijk ...

De veerkracht van de bewoners is hierin bepalend, geruggensteund door de aanwezigheid van tal van sociale initiatieven. Centraal gelegen in de wijk is het Welzijnbureau (Ferrerlaan). Hierin huist naast het OCMW ook Kind en Gezin. De dienst Huisvesting van de Stad Gent houdt er een zitdag op woensdag. Het OCMW staat open voor iedereen en zorgt voor een begeleiding op maat. Meerbepaald voorziet het maandelijks 262 wijkbewoners van een leefloon. Het OCMW-pension "De Baai" (Roggestraat) geeft onderdak aan thuislozen ouder dan 45 jaar.

De watertoren van het Guislaininstituut, van de hand van de stadsarchitect Adolphe Pauli



De vierdewereldbeweging die zich richt op kansarmen uit de wijk is goed vertegenwoordigd in de wijk: Huize Triest in de Gezondheidsstraat biedt naast prijsvriendelijke maaltijden onderdak aan daklozen en mensen op de vlucht. De dekenij helpt talrijke gezinnen met haar voedselpakketten en haar tweedehandswinkel 't Winkeltje in de Maisstraat.

De Bloemekenswijk kent van oudsher een hoge concentratie aan hulpverleningsinstanties. Het Guislaininstituut drukt met haar prachtige vestiging gelegen tussen de Nieuwe en Brugse Vaart haar stempel op de wijk. De plaatselijke afdelingen verdeeld over de wijk (Compagnie De Sporen, afdeling Lorkenstraat, ...) verhogen de integratie in de buurt van de patiënten. FOCUS Wonen richt zich eveneens op integratie in de buurt. De 15-tal aangepaste appartementen voor personen met een fysieke handicap in de Maisstraat zijn daar het resultaat van.

Het merendeel van deze organisaties ontmoeten elkaar driemaandelijks op het welzijnsoverleg. De scholen, de mutualiteiten, het OCMW, het buurtcentrum, de veldwerkster asielbeleid, ... geven vanuit hun invalshoek hun bevindingen over de wijk mee. Op die manier worden eventuele problemen sneller blootgelegd en aangepakt.

Maar zoals in elke wijk zijn er ook in de Bloemekenswijk mensen die geen aansluiting vinden bij het voorhanden zijnde zorgaanbod. Zo is het druggebruik in omvang beperkt, maar hardnekkig. Die hardnekkigheid valt deels te verklaren door het feit dat de gebruikers in hun wijk blijven of er naar terugkeren. Ze hechten sterk aan hun wijk.

In de wijk is er ook een straathoekwerker aanwezig. Vóór de komst van de sportschuur Dracuna concentreerde deze zich in hoofdzaak op de organisatie van activiteiten voor kinderen & jongeren. Nu deze blinde vlek ingevuld is, zal hij zich meer op die inwoners van de wijk toeleggen die door de mazen van het grote opvangnet vallen.

Ten slotte zijn er nogal wat opvangmogelijkheden voor de allerkleinsten in de wijk. Toch blijft het opvangprobleem in de wijk – net als in vele andere wijken in Gent - acuut.

Er zijn twee gesubsidieerde kinderdagverblijven (crèches en peutertuinen) voor kinderen tussen 0 en 36 maanden:

- Windekind (Roggestraat)
- Domino (Ferrerlaan)

Er zijn drie kleuterdagverblijven van de Stad Gent voor kinderen van 2,5 tot 6 jaar:

- De Bevertjes (Van Ryhovelaan)
- Groenweelde (Grensstraat)
- Domino (Ferrerlaan)



Zorg en opvang in de wijk

En in de toekomst...

In de toekomst wordt de zorgsector nog versterkt door de komst van het wijkgezondheidscentrum De Kaai in de wijk. Een wijkgezondheidscentrum werkt als volgt: de raadplegingen voor de ingeschreven patiënt zijn kosteloos en de vergoeding voor de gepresteerde zorg verloopt rechtstreeks via de mutualiteit.



Groen in de wijk

In het verleden was er in de wijk nogal wat **geuroverlast** door naburige bedrijven. Enerzijds was er de geurhinder van de bedrijvenzone aan de Wiedauwkaai. Daarnaast heeft ook de in de wijk ingebedde textielfabriek al meermaals tot klachten geleid. Aan beide oorzaken van overlast werd en wordt er gewerkt. De geurhinder van de bedrijvenzone is sterk afgenomen en de textielfabriek dient in het kader van haar laatste milieuvergunning een geurbeheersplan op te stellen. Dit is één van de vele buurtgerichte maatregelen die de fabriek reeds nam.

Ook op vlak van **energiebesparing** staat de wijk niet stil. De Bloemekenswijk stapte mee in het project Energiewijken. Met deze campagne daagde de Stad Gent in samenwerking met het opbouwwerk (RISO) 50 gezinnen uit om te concurreren met 11 andere wijken. De Bloemekenswijk bespaarde 2,8% energie. Dit leverde hen een wijkprijs op ter waarde van 3000 euro die in samenwerking met de Stad Gent omgezet wordt in een kunstig project voor de wijk.

Ten slotte wordt in de Bloemekenswijk **de Lieve** gesaneerd. De Stad Gent investeert om de hele waterloop te saneren. Bovendien wordt de Lieve erkend als beschermd monument waardoor er extra subsidies vrij komen van de Vlaamse overheid. Het deel van de Lieve dat door de Bloemekenswijk loopt is geen eigendom van de Stad Gent. Niettemin wordt dat deel in een later stadium onder handen genomen om stroomafwaartse gebieden niet te vervuilen. Intussen wordt aan de Lieve wel al het FNO-park ontwikkeld.

Globaal beschikt de wijk over 86.000 m² **publiek groen**. Een luchtfoto toont relatief veel groen aan de rand van de wijk. We vinden er het Westerringspoor (grens met Wondelgem), het toekomstige FNO-park en de terreinen rond Dracuna. Verder is er in de Bloemekenswijk de tuin van het Guislaininstituut, het niet-ingerichte groen tussen de bedrijventerreinen ten oosten van het FNO-park en de Westerbegraafplaats. In de Pioenstraat is een klein speelpleintje aanwezig.

Toch is dit niet voldoende. Daarenboven ligt het aanwezige groen vaak aan de rand van de wijk. De komst van het 1,9 hectare grote FNO-park is een eerste stap in de goede richting (zie verder).

Wat betreft het Guislaininstituut zijn er gesprekken aan de gang om hun terreinen deels open te stellen voor kinderen uit de buurt (mits begeleiding).

Ter hoogte van Wissenhage zullen de **volkstuintjes** plaats ruimen voor de centrale stelplaats van De Lijn. Nogal wat bewoners (autochtoon en allochtoon) verbouwen er groenten. Deze volkstuintjes worden gehuurd en zijn in privé-handen. Binnen de wijk zijn er geen uitwijkmogelijkheden. De Stad Gent heeft ook volkstuintjes in eigen beheer. Voor deze tuintjes is er een wachtlijst.

En in de toekomst...

Tussen de Nieuwe Vaart, de Roggestraat, de Voormalige Filature du Rabot en FNO-fabriek ligt er een tweetal hectare uitzonderlijk groen. Dit paalt aan de nieuwe brandweerkazerne.

Naast kwelzones (= zone met opborrelend grondwater), 80-jarige fruitbomen en een knotwilg met een doorsnede van anderhalve meter vind je er ook kikkers, vleermuizen,

Deze bijzondere zone wordt omgetoverd tot een buurtpark van 1,9 hectare en zal eind 2006 open zijn voor het publiek. De ontwerpers delen het water en de andere bijzonderheden van het toekomstige park een belangrijke plaats toe.

Nogal wat buurtbewoners maakten de opmaak van de plannen van dichtbij mee en konden op tijd en stond hun zegje over de plannen doen in een klankbordgroep.

Meedenken over dit park in deze klankbordgroep kan nog steeds. Je kunt ons steeds contacteren indien je geïnteresseerd bent. Onze gegevens vind je vooraan.

Groen in de wijk



Toekomstige FNO-park

Kwel (opborrelend grondwater)"



Op het vlak van gemeenschapleven vind je in de Bloemekenswijk **waardevolle en goeddraaiende organisaties**. De Wereldwijde Buurt organiseert computerlessen in De Dialoog, The Pink Ladies VZW en Kloaver Viere (cabaret) treden regelmatig op in het buurtcentrum. De VZW De Kunstvogel start kunstzinnige workshops op in de wijk. De aan de moskee verbonden VZW Maanlicht organiseert vaak uitstapjes en voetbalmatches, ... en dan is er natuurlijk nog de markt van het Van Beverenplein: de ontmoetingsplek op zondag. Spijtig genoeg bestaan deze initiatieven naast elkaar en is er weinig uitwisseling. Vandaar dat een buitenstaander de indruk kan krijgen dat er niet veel leeft in de wijk. Dat beeld klopt niet. Er leeft wel degelijk iets maar vaak naast elkaar. De website www.bloemekenswijk.be wil hier verandering in brengen door de verschillende verenigingen de kans te geven hun activiteiten er aan te kondigen.

De Bloemekenswijk is niet goed bedeed wanneer het aankomt op **ontmoetingsplaatsen** voor de goed vertegenwoordigde middengroep, 58% van de inwoners is tussen 20 en 65 jaar. Zowel de oorspronkelijke bewoners van de wijk als de inwijkelingen zouden hierbij gebaat zijn. Elkaar ontmoeten kan het anonimiteitgevoel indijken en de angst voor het onbekende wegnemen. Het stedelijke buurtcentrum (Van Ryhovelaan) wil hierop inspelen en zal voortaan extra aandacht besteden aan deze nieuwe groepen.

Er is - net zoals in vele andere wijken in Gent - **een tekort aan (grote) ruimtes** waarin verenigingen een activiteit voor een publiek kunnen organiseren. De zaal verbonden aan het stedelijke buurtcentrum, de Kring en de sportzaal van Dracuna zijn enkele alternatieven.

Voor (allochtone) meisjes en vrouwen is er weinig te doen in de wijk. De vraag naar een meisjeshuis waar allochtone en autochtone meisjes (10 tot 18 jaar) elkaar kunnen ontmoeten in een daarvoor voorziene ruimte is dan ook niet uit de lucht gegrepen.

Samen zijn we sterk(er): het gemeenschapsleven in de wijk

Naast een kerk en een goed draaiende kringgraad met vertegenwoordiging van een resem verenigingen, huizen er in de Bloemekenswijk ook twee moskees. Heel wat jongeren van Turkse afkomst ontmoeten elkaar in de gebouwen van de moskee van de Ferrerlaan. De aan de moskee verbonden VZW Maanlicht organiseert op regelmatige basis activiteiten voor de jongeren. Aan de Palinghuizen is er een tweede (Bosnische) moskee.



Wie wel goed voorzien zijn in de wijk, zijn de **senioren**.

Naast het op Mariakerks grondgebied gelegen dienstencentrum De Boei (Vaartstraat) zijn er nog drie clubhuizen in de wijk: op de Ferrerlaan, aan de Jan Yoenstraat en aan de Palinghuizen.

En dan is er nog de bibliotheek van de Bloemekenswijk. Door menig wijkbewoner bezocht en gesmaakt.



Gemeenschapsleven in de wijk

En in de toekomst...

Het buurtcentrum wil in de toekomst nog meer dan in het verleden een ontmoetingsplaats worden voor de buurtbewoners. De feestzaal verbonden aan het buurtcentrum wordt momenteel verbouwd om na de afronding van de werken optimaal te voldoen aan alle veiligheidsnormen.



Schoollopen in de wijk

Basisscholen:

Stedelijke kleuterschool De Tovertuin

(Fr. Ferrerlaan)

Stedelijke basisschool De Dialoog

(Fr. Van Ryhovelaan)

Vrije Basisschool Van Beverenplein

Stedelijke basisschool Groenweelde

(Grensstraat)

Buitengewoon Onderwijs De Nieuwe Vaart

(Guislainstraat)

Hoger onderwijs:

Instituut voor Verpleegkunde (Guislain-instituut)

Zoals de bovenstaande opsomming ons vertelt is de Bloemekenswijk goed voorzien van **basis-onderwijs**. Niet alleen in aantal en ligging maar ook in verscheidenheid. De wijkbewoners hebben er de keuze tussen stadsscholen en scholen van het vrije net.

De op de Frans Van Ryhovelaan gelegen Dialoog haalde recentelijk een paar keer de pers. De eerste keer was de aanrijding van een leerlinge voor de school de directe aanleiding. Directie en leerlingen vroegen dan ook om extra maatregelen. Naast de al getroffen maatregelen komen deze er in de vorm van rijbaankussens. Van een heel andere aard was de vraag om aandacht voor de specifieke situatie (multicultureel) van de Dialoog (en heel wat andere Gentse scholen). Deze basisscholen zijn erg betrokken op de wijk. Dit heeft veel te maken met de aanwerving van vier brugfiguren, een achttal jaar geleden. Voor elke basisschool één. Zij vertegenwoordigen de scholen op verschillende overlegmomenten binnen de wijk en onderhouden contacten met de ouders.

De Bloemekenswijk heeft geen **middelbare scholen**. Dit wordt niet ervaren als een gemis. Met hun Buzzy-pas (gratis pas voor min 15-jarigen van De Lijn in samenwerking met de Stad Gent) geraken de scholieren overal. De meeste vinden het zelfs leuk om in een andere wijk school te lopen.

Tussen de Nieuwe Vaart en de Guislainstraat vinden we een school voor **Buitengewoon Onderwijs**. Tot voor kort hadden zij het gevoel geïsoleerd te zitten aan de rand van de wijk. Letterlijk en figuurlijk dan. Daar is verandering in gekomen doordat ze opgenomen worden in de werkgroep jeugd (zie verder) en zo meer georiënteerd worden op de wijk. Via hun kinderraad werden ze betrokken bij de opmaak van de plannen voor het FNO-park.

Ten slotte trekt het **hoger onderwijs** in het Guislain-instituut heel wat psychiatrische verplegers en verpleegsters in spe naar de wijk. Hun gebruik van de wijk is beperkt. Zeker door de vlotte verbinding met het centrum dankzij tram 1.

Maar wanneer het aankomt op **naschoolse opvang en begeleiding** is de Bloemekenswijk minder goed voorzien. Dit is een gemis dat in veel wijken in Gent ervaren wordt. De wijk zou gebaat zijn met de komst van huistaakbegeleiding en een speel-o-teek. De VZW Wereldwijde Buurt biedt o.a. computerlessen aan voor volwassenen en het dienstencentrum De Boei biedt een wijd gamma aan **cursussen** voor volwassenen aan maar er is vraag naar meer. Taalcursussen en een ruimer aanbod aan avondcursussen allerhande ontbreken momenteel in de wijk. Onnodig erbij te vertellen dat de mogelijkheden wel voorhanden zijn buiten de wijk en bereikbaar zijn met het openbaar vervoer.

Mobiel in en uit de wijk



- Ferrerlaan – Welvaartstraat: insnoeren van het kruispunt, poorteffect creëren naar zone 30 en doorlopende voetpaden aanleggen langsheen de Ferrerlaan
- heraanleg kruispunt Mimosastraat – Dahliastraat
- compacter maken van kruispunt Magnoliastraat – Lorkenstraat
- aanleg pleintje Radijsstraat – Poperingestraat – Gambrinusstraat
- heraanleg Staakskenstraat (en in het verlengde daarvan de Eeklostraat, op grondgebied Mariakerke)

Niemand zal het tegenspreken: de bereikbaarheid van de wijk met het **openbaar vervoer** is één van de grote troeven van de Bloemekenswijk. In de wijk vind je 32 bus- of tramhaltes.

Tram 1 verzorgt de verbinding met o.a. het centrum en Wondelgem, waar de wijkbewoners al eens moeten zijn voor administratieve dienstverlening.

Daarnaast is de wijk een goed ontsloten gebied dat quasi geen hinderlijk sluipverkeer kent.

Maar er is meer. Heel wat straten en pleintjes werden en worden aangepast aan de noden van de wijk door de uitvoering van het **Verkeersleefbaarheidplan** Mariakerke Oost – Wondelgem. Dit plan bevat tal van maatregelen die er op gericht zijn de Bloemekenswijk verkeersleefbaarder te maken. De uitvoering van dit plan loopt tot eind 2006:

Maar de meest ingrijpende maatregelen concentreren zich in dit plan op de Van Ryhovelaan en de Ferrerlaan met als doel deze heel wat verkeersveiligger te maken.

Deze twee grote assen zijn gegevens waar men niet omheen kan en die het uitzicht van de Bloemekenswijk sterk bepalen. Door het invoeren van de zone 30 in de zijstraten en het leggen van drempels in de Van Ryhovelaan heeft de Stad Gent deze potentiële autostrades tot buurtvriendelijke wegen willen omvormen. Maar de zone 30 in de zijstraten is een vaak gecontesteerd thema. Ook in de Bloemekenswijk. Nogal wat ouders met jonge kinderen juichen de maatregel toe, terwijl bijvoorbeeld de lokale seniorenraad de maatregel hinderlijk vindt.

Voor de **zachte weggebruikers** wordt de mogelijkheid bekeken om een doorgang te voorzien naar het FNO-park tussen de Mais- en de Roggestraat, langs de pastorie. Er moet wel worden bewaakt dat hiermee geen vals veiligheidsgevoel gecreëerd wordt.

Verkeersdrempels in de Roggestraat (oversteek naar FNO-park) kunnen de veiligheid verhogen. Naast een wandelpad wordt er in het FNO-park ook een **fietspad** voorzien dat aansluit op de Nieuwe Vaart. Dit fietspad sluit aan op de te bouwen fietsersbrug over het

Verbindingskanaal. Op die manier ontstaat er een extra verbinding met het stadscentrum en wordt de Bloemekenswijk beter ontsloten voor de fietsers. Het voormalige treinspoor- Westerring werd omgevormd tot groenzone/fietsas en verbindt de wijk ten westen met de Brugse Poort en ten oosten met Muide-Meulestede. Het Westerringspoor zal eveneens aansluiten op de fietserbrug.



Frans Van Ryhovelaan

Mobiel in en uit de wijk



Westerringspoor

En in de toekomst...

Ter hoogte van Wissenhage bouwt De Lijn in de periode 2006-2010 de centrale stelplaats van Gent. Dit vraagt om het heraanleggen van het Van Beverenplein, een deel van de Fr. Van Ryhovelaan (2006-2007), de Dracenastraat en de Hakkeneistraat. Het is aangewezen deze straten fietsvriendelijker te maken tijdens deze werken.

In de ontwikkeling van dit traject zal rekening gehouden worden met de marktfunctie van het Van Beverenplein, die voor de wijk van een onschatbare waarde is. De ligging op het centrale plein is mee verantwoordelijk voor dit grote succes. Meteen kan ook het probleem van wildparkeren tijdens de markt aangepakt worden. Zoals al vermeld ontstaat door de bouw van een fietsersbrug over het Verbindingskanaal een extra verbinding met het stadscentrum en wordt de Bloemekenswijk beter ontsloten voor de fietsers.

Tenslotte zal de parking aan de nieuwe brandweerkazerne (Roggestraat) tevens dienst doen als buurtparking.

Jeugd in de wijk



Jan Yoens, ook wel gekend als DRACUNA

Eén op vier wijkbewoners is jonger dan 20 jaar. Tot over enkele jaren stond het vrijetijdsaanbod voor deze leeftijdsgroep niet in verhouding tot haar omvang. In 2002 kwam hierin verandering doordat op de plaats waar vroeger het openluchtzwembad Jan Yoens gelegen was, **Dracuna** verrees. Dit is een sportvloer met bijhorende materiaalruimtes en een viertal jeugdlokalen. Na een moeizame start draait de multifunctionele sportzaal sinds kort op volle toeren. Ook het terrein en de speeltuin rondom de sportschuur is dé uitvalsbasis voor de kinderen uit de buurt geworden.

De organisatie van de sportactiviteiten in Dracuna wordt deels in handen van de jongeren zelf gelegd. Op die manier worden de activiteiten heel wat toegankelijker.

Naast de mini-voetbalploeg van Dracuna die een gemend publiek (autochtonen – allochtonen) aantrekken speelt Olympia Gent op het naburig gelegen voetbalterrein in de Zeilschipstraat. Hun terrein is zonevreedemd en ze verhuizen daarom naar de Neptunus-site in Wondelgem waar ze zullen beschikken over twee terreinen en de nodige accommodatie. Ondanks het feit dat de wijk doormidden gesneden wordt door de twee grote verkeersassen, komen kinderen uit alle hoeken van de wijk naar “Dracuna”, ook wel bekend als “Jan Yoens”.



In de schoolvakanties strijkt de **vakantiewerking het Mierennest** er neer. Zij bereiken heel wat kinderen uit de wijk door hun toegankelijke kostprijs, aanbod en bereikbaarheid. De werking probeert zich niet te beperken tot de terreinen rond Dracuna en trekt soms met de kinderen naar het Westerringsspoor of de Zandstraat. Naar aanleiding van klachten over op straat spelende kinderen in de Leliestraat willen ze deze zomer ook die kant van de wijk aandoen. Het beperkte aantal monitoren maakt dat dit geen eenvoudige opdracht wordt.

Ze pleiten dan ook voor een uitbreiding van hun monitorenbestand. De denkplaatse om bepaalde delen van de Guislainsite open te stellen voor spelende kinderen onder begeleiding wordt momenteel bekeken. Ook dit vraagt om extra monitoren.

Op woensdagnamiddag worden er **kunst-ateliers** georganiseerd. Dit is een samenwerkingsinitiatief van de basisscholen, het buurtcentrum en de Stad Gent.

Want als het op jeugd aankomt wordt er veel samengewerkt en afgestemd in de Bloemekenswijk. Veel is het gevolg van de aanwezigheid van een **werkgroep Jeugd** waarin (net zoals in het welzijnsoverleg) de verschillende rond jeugd actieve organisaties zetelen.

Ondanks deze samenwerking en de geleverde inspanningen vinden niet alle kinderen en jongeren uit de wijk aansluiting bij het voorhanden zijnde aanbod. De klachten over op straat spelende kinderen (Leliestraat, Lorkenstraat en Klaverstraat) duiden hierop. Het feit dat de speelvoorzieningen aan de rand van de wijk liggen is hier één oorzaak van. De Stad Gent trachtte reeds tegemoet te komen aan de moeilijke ligging van de speelruimtes door voor de allerkleinsten een speelpleintje te voorzien op de hoek van de Pioenstraat.

Daarnaast valt op dat vooral allochtone meisjes en jonge allochtone vrouwen de weg naar het aanbod minder vinden.

Ook het vermelden waard zijn:

- de "stadschiro SIVI", gelegen in de Roggestraat, die zich in hoofdzaak richt op kinderen en jongeren uit de wijk met minder kansen.
- de computerklas die verbonden is aan VZW Wereldwijde buurt
- VZW de Kunstvogel die in de toekomst een aanbod aan kunstzinnige ateliers zal verzorgen.

Speelpleintje Pioenstraat



Jeugd in de wijk

En in de toekomst...

Naast de brandweerkazerne (Roggestraat) komt er een sportterrein. Dit staat open voor de buurt en zal ook gebruikt worden door de brandweer-lui als trainingsparcours.

Leven in de wijk

Over het **samenleven van verschillende bevolkingsgroepen** wordt er veel gezegd en geschreven. Onder de Belgen vinden we vele verschillen terug: gepensioneerde arbeiders wonen er naast jonge ingeweken gezinnen en Belgen van Turkse afkomst. Velen ervaren de diversiteit die je terugvindt in de Bloemekenswijk als verrijkend, geven aan dat de verschillende groepen er samen leven zonder dat er een bepaalde groep zich dominant opstelt. Maar soms hoor je ook stemmen die morren en spreken over samenlevingsproblemen. Ze vinden het bijvoorbeeld vervelend en bedreigend dat er soms groepjes jongeren samentroepen op het Van Beverenplein. Terwijl nog anderen juist aangeven dat ze het leuk vinden dat er weer wat straatleven is, dat de mensen in de zomer in hun deurgat blijven zitten en meer op straat lopen “Net als vroeger”, zeggen ze dan.

Een vaak gehoorde vraag is er één naar een betere **zichtbaarheid van de politie**. Naast wijkoverstijgende maatregelen in de vorm van nabijheidpatrouilles is de politie hierop willen ingaan door een maandelijkse zitdag te houden in het buurtcentrum en dit op elke derde donderdagvoormiddag van de maand.

Op die manier hebben de inwoners van de Bloemekenswijk terug een vast meldingsmoment in de wijk en leren ze hun wijkagent beter kennen.

De Bloemekenswijk wordt door velen ervaren als **rustig en aangenaam**.

Voor veel mensen wordt de beleving van hun wijk mede bepaald door de properheid van hun directe omgeving. Het is erg hinderlijk als die omgeving ‘bevuild’ wordt door **hondenpoep en sluikestort**. In de Bloemekenswijk is er op dit vlak heel wat vooruitgang geboekt: er zijn maar liefst 10 hondentoiletten in de wijk en één loopweide. Drie op de Nieuwe Vaart en telkens één aan de Westerbegraafplaats, in de Ferrerlaan, in de Ericastraat, in de Geraniumstraat, op het Van Beverenplein, in de Jan Yoenstraat en in de Maisstraat. Toch zijn de trottoirs niet “hondenpoepvrij”. Kennelijk vinden niet alle baasjes de weg naar de toiletten.

Net zoals in vele andere wijken is het **sluikstorten** een moeilijk te controleren problematiek en blijft het een aandachtspunt voor de Stad Gent en IVAGO. Vooral private braakliggende terreinen en parkings zijn er het slachtoffer van. Talrijke sensibiliseringsacties en opkuisacties konden het probleem wel indijken maar niet uit de wereld helpen. Denken we maar aan de opkuisactie in het Van Hoorebekehof door de kinderen van de basisscholen uit de wijk.

Leven in de wijk

Een wijk in werking



De markt van het Van Beverenplein

De Bloemekenswijk telt een 30-tal buurtwinkels en twee vestigingen van grote warenhuisketens aangepast aan ieders beurs. Door dit ruime aanbod aan winkels is de zone Van Ryhovelaan – Maisstraat één van de acht **kleinschalige handelsgebieden** die Gent kent. Ook aan de Brugse Vaart vinden we eveneens enkele vestigingen van grote ketens terug. Dit aanbod voldoet aan de noden van de wijk. Wat niet langer voldoet, is het aanbod aan **gespecialiseerde handelszaken**: zij trekken weg uit de wijk.

Er is voldoende winkelruimte voorhanden. Dat mag blijken uit de relatieve hoge leegstandsgraad, namelijk 13,6 % over de hele wijk (cijfers 2004). Vooral de Ferrerlaan en de Van Ryhovelaan lopen leeg.

De **buurtwinkels** waarvan sprake liggen in grote mate geconcentreerd op en rond het Van

Beverenplein. Voor oudere wijkbewoners, komende van pakweg het Van Hoorebekehof, kan de afstand naar de dichtstbijzijnde buurtwinkel te groot zijn. Zij zijn dan ook vragende partij voor een betere spreiding van de winkels. Dit zou ook de bewoners in een rond de Vaartstraat ten goede komen. Die betere spreiding kan mogelijks gestimuleerd worden door het nieuwe reglement op de vestigingsubsidies, dat dit jaar nog in voege treedt.

Volgens de **dekenij** bereiken zij zelf weinig handelaars in de buurt. Zij spitsen zich vooral toe op de kansarmen uit de wijk. De onderlinge afstemming tussen de middenstand is bijgevolg zoek.

De website www.bloemekenswijk.be wil hier graag verandering in brengen door de handelaars kosteloos een pagina aan te bieden.

De **markt** in nieuwe koopwaren op zondag is dé aantrekkingspool van de Bloemekenswijk.

Uit alle uithoeken van Gent zakken geïnteresseerde kopers af om met een volgeladen mand terug te keren. Maar ook uit alle uithoeken van de wijk zelf zakken de bewoners af naar hun Van Beverenplein. Je treft er dan ook een sociale mix aan die je nergens anders in de wijk terugvindt: jonge kleurrijke gezinnen lopen er tussen gesluierde vrouwen en gepensioneerde koppeltjes.

Gezien de bijzondere en verscheidene functie die de markt heeft, is het jammer dat de huidige toestand van het plein te wensen overlaat.

Marktkramers worden vaak gehinderd in hun activiteiten door de verzakkingen op het plein. De heraanleg van het plein voor het doortrekken van de tramsporen naar de tramstelplaats is dus meer dan welkom. In deze heraanleg moet rekening gehouden worden met de bijzondere functie die de markt op zondag vervult. Meteen kan ook het probleem van wildparkeren tijdens de markt aangepakt worden.

Met uitzondering van de alom bekende textielfabriek en het Guislain-instituut zijn de **mogelijkheden op werk** in de wijk eerder beperkt. Maar als we juist over de grenzen van de wijk kijken, stuiten we op twee belangrijke bedrijvzones. Ten oosten van de wijk telt de bedrijvzone Wiedauwkaai-Zuid een 30-tal bedrijven met een

gezamenlijke tewerkstelling van meer dan 1.000 personen en een totale oppervlakte van ca. 35 ha. De andere zone is gelegen langsheen de R40 (Nieuwe Vaart) en bestaat uit een zone ten noorden van de stadsring en een beperkte zone ten zuiden ervan. In totaal beslaan deze terreinen een oppervlakte van ca. 30ha. De noordelijke zone sluit ruimtelijk aan bij het terrein van de Wiedauwkaai.

In totaal zijn er een 15-tal bedrijven gevestigd met een gezamenlijke tewerkstelling van meer dan 1.000 personen. Een aantal panden staan leeg, bepaalde gronden zijn onbenut.

Om de werkzoekenden in de wijk beter te kunnen bereiken houdt de Jobbus van de VDAB wekelijks halt op het Van Beverenplein.

Bloemekenswijk

Gent

Werkloosheidsgraad:
(NWWZ/actieve bevolking, 31/03/03)

13,1 %

9,4 %

Werkloosheidsgraad
(NWWZ/actieve bevolking, 30/06/1997)

12,2 %

10,3 %

OCMW steungerechtigden:
(dienstjaar 2003)

3,2 %

2,1 %

Een wijk in werking

En in de toekomst...

In de voormalige Filature du Rabot (begin Ryhovelaan) komen naast privé-woningen ook winkels. Aangezien er voor deze een Ruimtelijk Uitvoeringsplan nodig is, zal deze ontwikkeling aanvangen vanaf 2006.

In de Wondelgemse Meersen – Wiedauwkaai wordt er een bedrijvzone ontwikkeld. Deze ontwikkeling wordt voorafgegaan door een onderzoek en sanering is dus nog niet voor eerstdaags. De ontwikkeling van deze zone kan een positieve invloed hebben op de werkloosheid onder de laaggeschoolde wijkbewoners.

Een wijk tussen wijken



De Westerbegraafplaats

De Bloemekenswijk is geen eiland op zich. Het wordt begrensd door andere wijken die mee de eigenheid van de wijk bepalen. De nabijheid van de bedrijvzones en de komst van de nieuwe verkavelingen in Wondelgem hebben een invloed op de Bloemekenswijk. De bedrijvzone kan werkloze wijkbewoners weer aan het werk krijgen, de verkavelingen kunnen de druk op de wijk mogelijks verhogen. En dan denken we in eerste instantie aan de ouders die o.a. in de Bloemekenswijk een geschikte (voor-)schoolse opvang voor hun kinderen zullen zoeken.

Omgekeerd maken ook de inwoners van de Bloemekenswijk gebruik van de faciliteiten in Wondelgem. Deels uit verplichting omdat het dienstencentrum en het bevoegde politiekantoor daar gelegen zijn, deels uit voorkeur omdat ze er bepaalde winkels verkiezen.

De comfortabele verbinding verzekerd door tram 1 maakt dat de verplaatsing voor administratieve kwesties weinig voeten in de aarde heeft.

De wijk kent een paar trekpleisters, die bewoners uit andere wijken en zelfs van buiten Gent naar de Bloemekenswijk brengen. Op cultureel vlak heeft het Guislainmuseum heel wat te bieden. Hun vaste collectie bevat drie luiken: de geschiedenis van de psychiatrie, de fototentoonstelling en de kunst van de hand van mensen met een psychische problematiek. Het succes van het museum mag blijken uit hun aantal bezoekers en de nominatie voor de Cultuurprijs Vlaanderen die ze dit jaar in de wacht sleepten.

Het is tevens een beschermd monument. Een ander beschermd monument is de Westerbegraafplaats. In de volksmond ook wel gekend als het Geuzenkerkhof.

Het voormalige treinspoor – Westerring- werd omgevormd tot een groenzone/fietsas en verbindt de wijk ten westen met de Brugse Poort en ten oosten met Muide-Meulestede. Door de bouw van een fietsersbrug over het Verbindingskanaal komt er een extra verbinding met het centrum en ontsluiting van de Bloemekenswijk. Zoals al aangehaald is er in de wijk een goede verbinding via het openbaar vervoer met het centrum (tram 1), het UZ (bus 5) en Wondelgem (tram 1) aanwezig.

En in de toekomst...

En dan is er nog de brandweer.

Vanuit hun toekomstige kazerne in de Roggestraat zal de brandweer alle wijken van Gent en daarbuiten bedienen. Deze nieuwe kazerne zal vermoedelijk medio 2006 klaar zijn en zal een positieve invloed op de wijk hebben. Zo wordt de hele zone rondom de nieuwe brandweerkazerne herontwikkeld (park, buurtparking, ...) en zal het personeel gebruik maken van de aanwezige voorzieningen (winkels, bakkers, horeca) in de wijk. Om de verkeershinder zoveel mogelijk te beperken zullen de wagens uitrukken via de Nieuwe Vaart. Op vraag van nogal wat kinderen zal men de brandweer kunnen zien uitrukken vanuit het park. De sirenes worden pas op de Nieuwe Vaart aangezet. De terugkeer zal langs de Roggestraat gebeuren.



1) Wat vind je goed in de Bloemekenswijk?



2) Wat vind je niet goed in de Bloemekenswijk?
Waarom? Waar situeren de problemen zich precies?

3) Heb je een voorstel voor de Bloemekenswijk?

Zeg je gedacht over je wijk!

4) Heb je opmerkingen of aanvullingen bij deze tekst?

Woon je in de Bloemekenswijk?

JA / NEE / OP KOT-KAMER (schrapp wat niet past)

Als je in de Bloemekenswijk woont: hoelang woon je er?

MINDER DAN 5 JAAR / 5 JAAR OF MEER

Kom je in de Bloemekenswijk om te werken / les te volgen / te winkelen / vrije tijd door te brengen

Hoe oud ben je?JAAR

Wens je op de hoogte gehouden te worden van het programma en de maatregelen voor de Bloemekenswijk?

JA / NEE

Zo ja, graag je gegevens:

Naam:.....

Adres:.....

Telefoon:.....

E-mail:.....

De ingevulde vragenlijst kan je dicht in je buurt bussen:

Buurtcentrum Bloemekenswijk

F. Van Rijnhovelaan 119 - 9000 Gent



Een vertrekpunt	p.1
Hoe kan je reageren op deze nota?	p.2
Kaart van de wijk	p.4
In welke wijk leven we?	p.5
Een stukje geschiedenis	p.6
... dat ons naar vandaag brengt:	p.7
Wonen in de wijk	p.7
Zorg en opvang in de wijk	p.9
Groen in de wijk	p.11
Gemeenschapsleven: samen sterker	p.13
Schoollopen in de wijk	p.15
Mobiel in en uit de wijk	p.16
Jeugd in de wijk	p.18
Leven in de wijk	p.20
Een wijk in werking	p.21
Een wijk tussen de wijken	p.23
Zeg je gedacht over je wijk (vragenlijst)	p.25

Inhoudstafel





